УДК 611.018(092)

К СТОЛЕТИЮ СО ДНЯ РОЖДЕНИЯ ВЫДАЮЩЕГОСЯ КАЗАНСКОГО НЕЙРОГИСТОЛОГА Н.Г.КОЛОСОВА

В апреле 1997 г. исполнится 100 лет со дня рождения замечательного представителя казанской нейрогистологической школы Николая Григорьевича Колосова, внесшего крупный вклад в учение о вегетативной нервной системе.

После окончания в 1924 г. медицинского факультета Казанского университета Н.Г.Колосов остался преподавать на кафедре гистологии, где он работал со студенческих лет. Учителями его были А.Н.Миславский и Б.И.Лаврентьев, а соратниками по исследованиям морфологии вегетативных нервных сплетений — Г.И.Забусов и И.Ф.Иванов. Их публикации в крупнейших международных журналах привели в итоге дискуссии с рядом западных специалистов к победе нейронной теории строения нервной системы, которой отечественные нейрогистологи придерживались в союзе с Сантьяго Рамон и Кахалом и другими крупнейшими зарубежными и российскими специалистами.

Руководя в последующем кафедрой гистологии в Сталинграде, Саратове, Ленинградском университете, Н.Г.Колосов всегда оставался горячим приверженцем родной кафедры гистологии в Казани и особенно чтил память своего непосредственного наставника — Бориса Иннокентьевича Лаврентьева.

Фундаментальны труды Н.Г.Колосова, выполненные в его лаборатории в Институте физиологии имени И.П.Павлова в Ленинграде. Именно он и его ученики доказали правоту взглядов А.С.Догеля о чувствительной природе клеток 2-го типа. В лаборатории Н.Г.Колосова впервые был обнаружен субстрат местной рефлекторной дуги и детально проанализировано тонкое строение афферентных нервных окончаний в самих вегетативных ганглиях. Н.Г.Колосов в своих книгах "Иннервация внутренних органов и сердечно-сосудистой системы" (1954), "Вегетативный узел" (1972) и других ярко отобразил эти открытия, горячо отстаивал приоритеты российской нейрогистологии. Память о нем живет в сердцах десятков профессоров и кандидатов наук — выпускников его замечательной научной школы.

Проф. В.Н.ШВАЛЕВ,
зав. кафедрой биологии человека
Международного университета
природы, общества и человека "Дубна".

Поступила 23.01.96.

УДК 616.8(092)

ГЕОРГИЙ ГЕОРГИЕВИЧ ШАНЬКО

(К 60-летию со дня рождения)

1 июля 1996 г. исполнилось 60 лет известному детскому неврологу, заслуженному деятелю науки, доктору медицинских наук профессору Георгию Георгиевичу Шанько, заведующему кафедрой детской неврологии и проректору по лечебной работе Белорусского института усовершенствования врачей, главному детскому неврологу Беларуси.

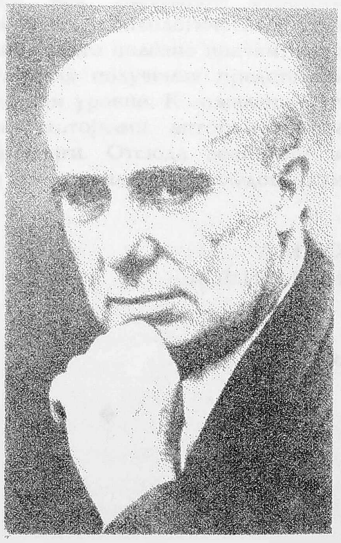

После окончания Минского медицинского института в 1958 г. Г.Г.Шанько работал вначале врачом сельской участковой больницы, затем районным невропатологом, а с 1961 по 1964 г. занимался в аспирантуре у академика Д.А.Маркова, под руководством которого в 1965 г. защитил кандидатскую диссертацию, посвященную ревматическим поражениям нервной системы у детей. С 1965 по 1980 г. работал в Белорусском НИИ неврологии, ней-

рохирургии и физиотерапии в должности младшего, старшего научного сотрудника, а с 1973 г. заместителем директора по научной работе. Здесь им была выполнена докторская диссертация по гиперкинезии у детей, защищенная в 1974 г. В 1980 г. избран по конкурсу зав. кафедрой детской невропатологии Белорусского института усовершенствования врачей, в 1977 г. назначен также проректором по лечебной работе.

Г.Г.Шанько принадлежит более 450 научных работ, среди которых 18 книг — монографии, справочники, учебные пособия, удостоенные дипломов ВДНХ Беларуси. Он является редактором (совместно с Е.С.Бондаренко) и соавтором 3 томного руководства "Неврология детского возраста" общим объемом 83 печатных листа (1985—1990), утвержденного Минздравом СССР как первое учебное пособие для врачей по детской неврологии; редактором и соавтором "Энциклопедии детского невролога" объемом 95,5 печатных листа (1993) — первой в мировой литературе энциклопедии по конкретной отрасли медицины, соавтором 4 справочников для врачей.

Г.Г.Шанько — один из ведущих детских неврологов стран СНГ. По его руководству, справочным пособиям и монографиям проводится обучение данной специальности на всех кафедрах детской неврологии. Сотни врачей из России, в том числе многие из Казани, обучались на его кафедре, получив классические представления о детской неврологии. Он основал детскую неврологическую службу в Беларуси, создал научно практическую школу детских неврологов и свыше четверти века является главным детским неврологом Беларуси. Его научно исследовательская работа касается в основном изучения заболеваний нервной системы у детей и посвящена преимущественно гиперкинезам, эпилепсии и другим пароксизмальным состояниям в раннем возрасте, заболеваниям периферической нервной системы у детей и неврологической синдромологии.

Г.Г.Шанько одним из первых в бывшем СССР описал болезнь Жиль де ля Туретта, выявил ее новые клинические проявления, разработал критерии ранней диагностики и предложил новые методы лечения. Он установил у детей причастность к эпилепсии ночных страхов и кошмаров, обмороков, фебрильных судорог, респираторных аффективных припадков, сомнамбулизма и разработал показания для назначения в этих случаях противоэпилептических препаратов, что в несколько раз снижает частоту возникновения эпилепсии в последующем; изучил клинические особенности пояснично-крестцовых радикулитов в детском возрасте, разработал критерии их ранней диагностики; предложил новые клинические пробы для выявления легких парезов и гиперкинезов у детей.

Под руководством Г.Г.Шанько защищено 8 кандидатских диссертаций, он является консультантом по 2 докторским диссертациям.

Его имя хорошо известно в Беларуси, странах СНГ и дальнем зарубежье. Г.Г.Шанько принимал активное участие в работе Всесоюзных съездов невропатологов и психиатров, неоднократно выступал на Всесоюзных и Международных конференциях и симпозиумах. Он является председателем Белорусской и членом Российской секции детских неврологов, членом Ассоциации детских неврологов стран Балтии.

Обладая неутомимой энергией и колоссальной трудоспособностью, Г.Г.Шанько полон планов на будущее. Сейчас им начато издание большой серии книг под общим названием "Медицинская книга для родителей", вышел из печати первый том "Эпилепсия и припадки у детей", где с принципиально новых популярно-научных позиций рассказывается о болезни, даются медицинские и социальные рекомендации больным и их родителям; проводится подготовительная работа по изданию в нескольких томах "Дифференциальной диагностики заболеваний нервной системы в детском возрасте".

Поздравляя Георгия Георгиевича со славным юбилеем, желаем ему на многие годы такой же энергии и трудоспособности, дальнейшей плодотворной работы и хорошего здоровья.

Коллектив сотрудников Белорусского института усовершенствования врачей

Поступила 02.02.96.

♦ ♦ ♦ ♦ ♦ ♦ ♦ ♦ ♦ ♦